



**FUNDAÇÃO SÍNDROME DE DOWN**

R. José Antônio Marinho, 430, Barão Geraldo, Campinas / SP - CEP: 13084-783 Fone: (19)

3790 2818 - [www.ftdown.org.br](http://www.ftdown.org.br) / e-mail: [fstown@fstown.org.br](mailto:fstown@fstown.org.br)

# RELATÓRIO ANUAL DE ATIVIDADES FUNDAÇÃO SÍNDROME DE DOWN 2023

Campinas SP, 26 de fevereiro de 2024.



## FUNDAÇÃO SÍNDROME DE DOWN

R. José Antônio Marinho, 430, Barão Geraldo, Campinas / SP - CEP: 13084-783 Fone: (19) 3790 2818 - [www.fsdown.org.br](http://www.fsdown.org.br) / e-mail: [fsdown@fsdown.org.br](mailto:fsdown@fsdown.org.br)

## Índice

1. Estrutura Organizacional
2. Histórico e Missão Institucional
3. Público-alvo
4. Programas permanentes
  - A) Atenção Terapêutica
  - B) Atenção Às Famílias
  - C) Apoio À Vida Adulta
  - D) Ateliê de Artes Thomaz Perina
  - E) Educação Inclusiva
5. Capacitações e Matriciamentos
6. Projetos:
  - A) FMDCA
  - B) Pronas
7. Atividades Complementares
  - A) Capoeira
8. Comunicação
9. Eventos
10. Financiamento
11. Premiações e Selos
12. Portal da Transparência

## ANEXOS

**ANEXO 1 - Detalhamento do Convênio firmado entre Fundação Síndrome de Down e Secretaria Municipal de Saúde de Campinas-SP executado no período de Janeiro a Dezembro de 2023.**

**FUNDAÇÃO SÍNDROME DE DOWN**

R. José Antônio Marinho, 430, Barão Geraldo, Campinas / SP - CEP: 13084-783 Fone: (19) 3790 2818 - [www.fsdown.org.br](http://www.fsdown.org.br) / e-mail: [fsdown@fsdown.org.br](mailto:fsdown@fsdown.org.br)

**1. Estrutura Organizacional:****a) Identificação da Instituição:**

Nome da Instituição: Fundação Síndrome de Down

CNPJ: 52.366.838/0001-05

Endereço: Rua José Antônio Marinho, 430 – Barão Geraldo–Campinas/SP – CEP: 13084-783

Telefone: 3790-2818 / Fax: 3790-2818

E-mail: [fsdown@fsdown.org.br](mailto:fsdown@fsdown.org.br)

Home Page: [www.fsdown.org.br](http://www.fsdown.org.br)

**b) Composição da Governança e Gestão:****➤ Conselho Curador e Diretoria Executiva:**

<b>NOME</b>	<b>CARGO</b>	<b>FORMA DE REMUNERAÇÃO</b>	<b>PERÍODO DE ATUAÇÃO</b>
Marcos Rogerio Tofoli	Presidente	Voluntário	31/03/2023 a 31/03/2027
Lenir Santos	Vice-Presidente	Voluntário	31/03/2023 a 31/03/2027
Maria Marta Picarelli Avancini	Vice-Presidente	Voluntário	31/03/2023 a 31/03/2027
Maria Cristina Fernandez de Oliveira	Conselho Curador	Voluntário	31/03/2023 a 31/03/2027
Luciana dos Santos Cordeiro Melo	Conselho Curador	Voluntário	31/03/2023 a 31/03/2027
Aristogiton Luiz Ludovice Moura	Conselho Curador	Voluntário	31/03/2023 a 31/03/2027
Camila Maria Taddeo Lima	Conselho Curador	Voluntário	31/03/2023 a 31/03/2027
José Francisco Kerr Saraiva	Conselho Curador	Voluntário	31/03/2023 a 31/03/2027
Crispim Antonio Campos	Conselho Curador	Voluntário	31/03/2023 a 31/03/2027
Maria de Fátima Duarque dos Santos de Almeida Pacheci	Conselho Curador	Voluntário	31/03/2023 a 31/03/2027
Diego Kanawati Ortega	Conselho Curador	Voluntário	31/03/2023 a 31/03/2027
Claudio José Nascimento de Oliveira	Conselho Curador	Voluntário	31/03/2023 a 31/03/2027
Daniel de Raefray Blanco Nascimento	Conselho Curador	Voluntário	31/03/2023 a 31/03/2027
Carmino Antônio De Souza	Conselho Curador	Voluntário	31/03/2023 a 31/03/2027

➤ Gestão técnica:

- Coordenação Geral – Annelise de Souza Denzin
- Coordenação Pedagógica – Natalie Naie Santos Rosa
- Gerência Administrativa – Márcia Eliana Bertolini Benato
- Coordenação de Projetos – Rosana Beatriz Meneses Vieira

c) Organograma de governança e gestão:

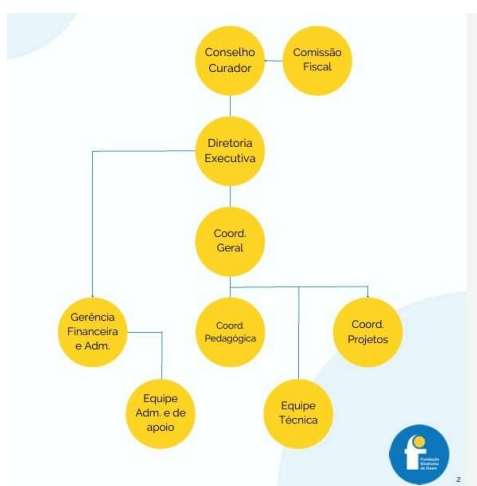

Fonte: Fundação Síndrome de Down, 2024.

## 2. Histórico e Missão Institucional:

A Fundação Síndrome de Down teve origem em 1985, e seu fundamento é o da garantia de direitos das pessoas com síndrome de Down para o seu pleno desenvolvimento e qualidade de vida. Sua origem se deve a insatisfação de pais e mães que buscavam para seus filhos e filhas o direito a uma vida inclusiva que lhes permitissem desenvolver-se plenamente e pôr fim aos estigmas seculares que afastaram as pessoas com deficiência de viver em sociedade e gozar das mesmas oportunidades e chances garantidas as demais pessoas.

O modelo social abarca a concepção de pessoa com deficiência que a FSDown propõe para guiar todas as suas atividades e é a partir dele que são orientadas as ações e os apoios a serem realizados. A partir deste modelo, pode-se afirmar que as barreiras não se encontram na pessoa com deficiência e sim na sociedade, que muitas vezes impede que a pessoa seja incluída e tenha uma vida com pleno desenvolvimento de suas habilidades e potencialidades.

É imperioso a concretização do direito de estar no mundo e gozar de oportunidades que lhe permitam construir uma vida autônoma e independente e para isso é preciso garantir a possibilidade de construção de sua identidade singular e de ocupar um lugar na sociedade exercendo papéis reais, úteis e satisfatórios, em acordo as suas capacidades e competências.

A partir das finalidades da Fundação Síndrome de Down e para cumprir os seus objetivos estatutários, são desenvolvidos programas e projetos que atendam essas necessidades específicas mediante conceitos de apoio e suporte técnicos, psicológicos, sanitários, educacionais, necessários a cada etapa de sua vida.



## FUNDAÇÃO SÍNDROME DE DOWN

R. José Antônio Marinho, 430, Barão Geraldo, Campinas / SP - CEP: 13084-783 Fone: (19) 3790 2818 - [www.fsdown.org.br](http://www.fsdown.org.br) / e-mail: [fsdown@fsdown.org.br](mailto:fsdown@fsdown.org.br)

Esse apoio também se volta para as famílias de modo a criar uma nova consciência sobre os direitos e deveres da pessoa com síndrome de Down que, ao desenvolver-se, poderá viver de modo autônomo e independente como todas as demais pessoas, eliminando as barreiras culturais de que pessoas com deficiência devem viver uma vida deficiente.

Os programas e projetos da Fundação visam sempre a garantia de um desenvolvimento pessoal em todas as suas dimensões, afetiva, emocional, profissional, familiar, laboral, social, atuando na correta dimensão de seu papel social e individual, tornando-a apta para estar na vida de maneira qualificada, vivendo papéis sociais reais e uteis.

Trata-se de qualificar a pessoa e sua vida para o enfrentamento de suas dificuldades intelectuais as quais não podem ser consideradas como barreira para o desenvolvimento de suas capacidades, mas sim constitutivas de sua identidade considerada sempre como uma pessoa completa, na visão holística do ser humano. Assim a Fundação tem como lema ser um agente de transformações culturais para a inclusão real da pessoa com síndrome de Down na sociedade de modo qualitativo.

O Estatuto Social da FSDown está disponível em:

<https://www.fsdown.org.br/wp-content/uploads/2021/02/Estatuto-2020.pdf>

### 3. Público-alvo:

- Pessoas com síndrome de Down ou outra deficiência intelectual de todas as idades, independentemente de identidade de gênero, etnia, sexualidade ou religiosidade.

#### A) Dados dos usuários ativos (ref. dez 2023):

i) Por faixa etária:

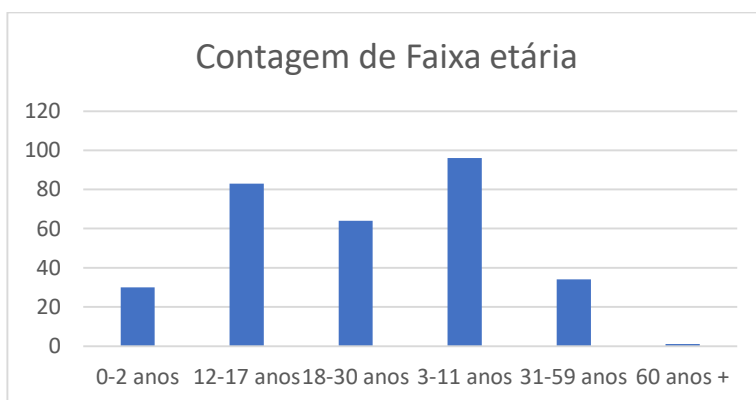

Fonte: Fundação Síndrome de Down, 2024.

ii) Por gênero:



## FUNDAÇÃO SÍNDROME DE DOWN

R. José Antônio Marinho, 430, Barão Geraldo, Campinas / SP - CEP: 13084-783 Fone: (19) 3790 2818 - [www.fsdown.org.br](http://www.fsdown.org.br) / e-mail: [fsdown@fsdown.org.br](mailto:fsdown@fsdown.org.br)

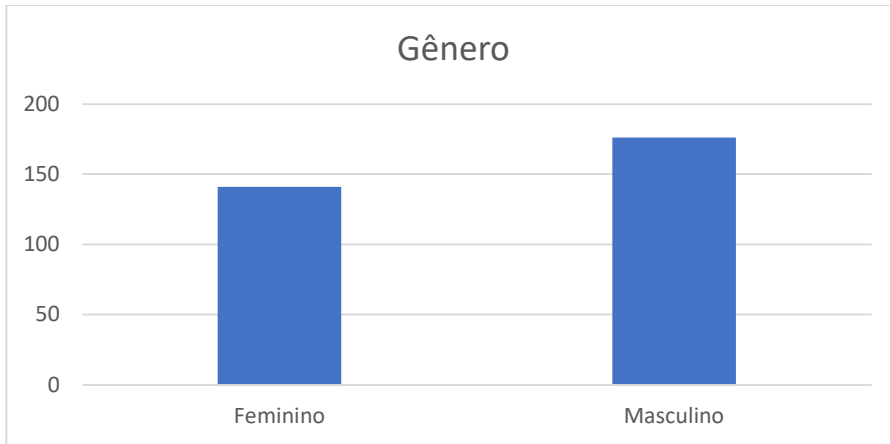

Fonte: Fundação Síndrome de Down, 2024.

### iii) Por etnia:

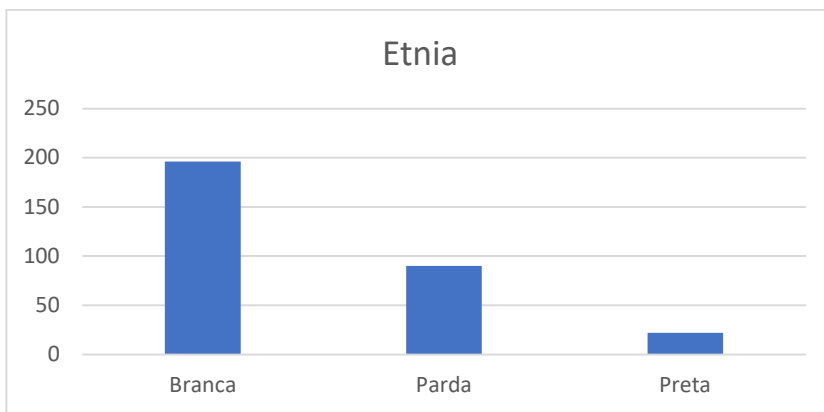

Fonte: Fundação Síndrome de Down, 2024.

### iv) Por diagnóstico:

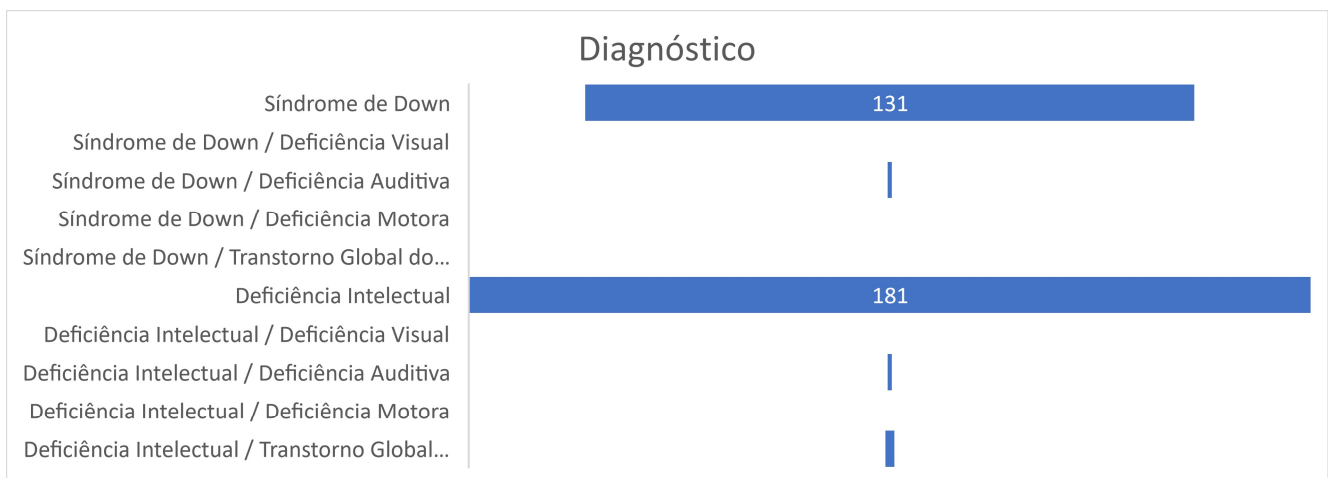

Fonte: Fundação Síndrome de Down, 2024.



## FUNDAÇÃO SÍNDROME DE DOWN

R. José Antônio Marinho, 430, Barão Geraldo, Campinas / SP - CEP: 13084-783 Fone: (19) 3790 2818 - [www.fsdown.org.br](http://www.fsdown.org.br) / e-mail: [fsdown@fsdown.org.br](mailto:fsdown@fsdown.org.br)

v) Por distrito de saúde/região:

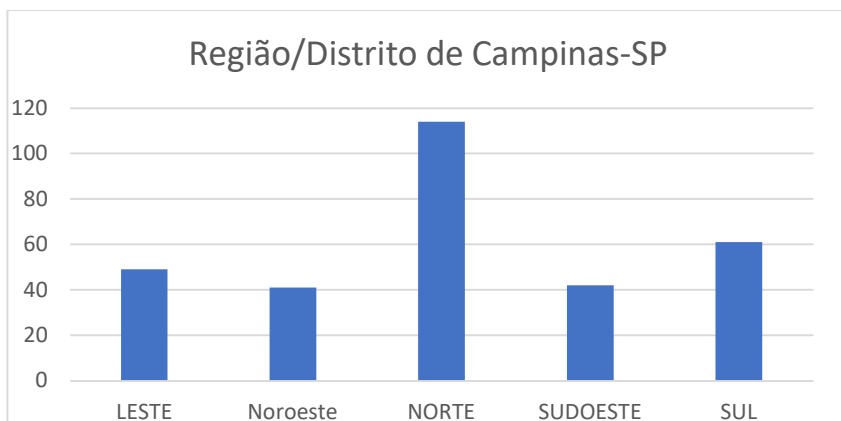

Fonte: Fundação Síndrome de Down, 2024.

## 4. Programas permanentes

### A) Atenção Terapêutica

São oferecidos atendimentos especializados, por equipe multidisciplinar, em fisioterapia, terapia ocupacional, psicologia, fonoaudiologia e psicopedagogia de forma individual ou em grupo, para bebês, crianças e adolescentes visando o olhar integral sobre a pessoa respeitando o seu ritmo e desenvolvimento global, com foco no desenvolvimento de temas relacionados a construção de identidade, autonomia, vida prática, sexualidade e construção de projeto de vida, entre outros.

- i. Fisioterapia: promove o desenvolvimento motor, na modalidade de fisioterapia solo, realizando intervenções oportunas nas quais as pessoas atendidas são protagonistas dos seus comportamentos motores, conforme dão sentido e função para eles.
- ii. Terapia Ocupacional: promove estimulação e aquisição de habilidades motoras globais e finas, intelectuais e afetivas, desenvolvimento neuropsicomotor, habilidades funcionais e estímulo aos aspectos percepto cognitivos, buscando sempre maior autonomia e independência em seu cotidiano.
- iii. Fonoaudiologia: através de atividades e exercícios específicos que começam desde bebê, a fonoaudiologia estimula o fortalecimento da musculatura e orientações sobre amamentação, observando a habilidade de deglutição (como sugar, mastigar e engolir), desenvolvendo melhor a fala e a comunicação, além de contribuir no desenvolvimento cognitivo e de linguagem. São explorados recursos de Comunicação Suplementar e/ou Alternativa (CSA) entre outros, no sentido de proporcionar oportunidades e acessibilidade para o desenvolvimento da linguagem.
- iv. Psicologia: oferece acolhimento, escuta e orientação à família, valorizando e compreendendo questões de ordem emocional, no sentido de promover a autonomia da pessoa com síndrome de Down ou deficiência intelectual, reconhecendo suas particularidades e sugerindo recursos para potencializar suas habilidades. Dessa forma, contribui para o fortalecimento de aspectos fundamentais para autoestima, autocontrole e independência.



## FUNDAÇÃO SÍNDROME DE DOWN

R. José Antônio Marinho, 430, Barão Geraldo, Campinas / SP - CEP: 13084-783 Fone: (19) 3790 2818 - [www.fsdown.org.br](http://www.fsdown.org.br) / e-mail: [fsdown@fsdown.org.br](mailto:fsdown@fsdown.org.br)

v. Psicopedagogia: através de atividades lúdicas e dinâmicas, a pedagoga promove situações de aprendizado a partir de recursos visuais e sonoros, entre outros, aguçando a curiosidade pelo aprender e construindo o sentido no processo de aquisição de leitura e escrita, significando a exploração e compreensão de aspectos que fazem parte de seu cotidiano familiar, social e escolar.

### **B) Atenção Às Famílias:**

- i. Atendimento à gestante: Atendimento individual, no qual a gestante e/ou o casal podem compartilhar sentimentos gerados pela notícia do diagnóstico da Síndrome de Down. A gestante e seu companheiro(a) que identificaram no pré-natal o feto com síndrome de Down, são oportunamente acolhidos pelos profissionais, proporcionando momento de escuta e troca de informações relacionadas ao pré-parto, além de ofertar subsídios para o momento do parto e orientações quanto aos desdobramentos necessários.
- ii. Bem-vindos bebês: Oferece, ainda na maternidade e/ou na instituição, na ocasião do nascimento e meses seguintes, um espaço de escuta e cuidado para início do vínculo da família com a Fundação, e buscando ajudar a fortalecer os vínculos familiares e
- iii. Atendimento ao bebê e seus pais: atendimentos individuais e/ou em grupos para facilitar o fortalecimento dos primeiros vínculos do bebê com sua família advindos do processo de elaboração do luto da criança idealizada, quando for esse o caso, além de desmistificar questões relativas à síndrome de Down e promover o fortalecimento de vínculo mãe-bebê e/ou família-bebê.
- iv. Hora da notícia: Capacita e matricula profissionais da saúde responsáveis pela notícia do diagnóstico da síndrome de Down aos pais, de maneira qualificada e humanizada.
- v. Atendimento psicossocial: Tem como objetivo contribuir para o fortalecimento dos vínculos familiares e comunitários das pessoas com deficiência, proporcionando um espaço em que a pessoa possa ser percebida e considerada para além da sua deficiência e como sujeito de sua história, com suas potencialidades e limites. Além disso, trabalha em parceria com a rede de serviços do município de Campinas e faz intervenções especializadas para a prevenção e/ou superação das situações de ameaça e/ou violação de direitos que contribuem para a intensificação de dependência pelas pessoas atendidas e por seus familiares. A dupla psicossocial realiza ainda ações que previnem situações de sobrecarga e desgaste de vínculos provenientes da relação de prestação/demanda de cuidados permanentes/prolongados.  
Em 2023 foram realizadas as seguintes ações:
  - Atendimento Familiar: 420;
  - Atendimento Individual: 17
  - Visita Domiciliar: 55
  - Reunião com a Rede: 78
- vi. Grupo de famílias: Oferta semanal e aberta à participação das famílias como um espaço de acolhimento e de escuta qualificada pelos técnicos da equipe multidisciplinar. Tem por objetivo promover a troca de experiência entre familiares, a fim de potencializar a capacidade que cada um tem de refletir sobre





## FUNDAÇÃO SÍNDROME DE DOWN

R. José Antônio Marinho, 430, Barão Geraldo, Campinas / SP - CEP: 13084-783 Fone: (19) 3790 2818 - [www.fsdown.org.br](http://www.fsdown.org.br) / e-mail: [fsdown@fsdown.org.br](mailto:fsdown@fsdown.org.br)

a convivência diária com as pessoas com deficiência intelectual. São abordados temas relacionados às potencialidades e limites das pessoas com deficiência, assim como as barreiras impostas pela sociedade ao seu pleno desenvolvimento. Também são assuntos frequentes os direitos, deveres, cidadania, escolarização, infância, adolescência, vida adulta, trabalho, entre outros.

### **C) Apoio À Vida Adulta:**

Como se imagina um adulto com síndrome de Down? Essa pergunta deve reverberar no cotidiano das famílias e da instituição que se propõe a recebê-los. Todas as pessoas têm características que se aproximam e diferenciam. As pessoas com deficiência têm uma característica em comum: a escassez de oportunidades para obter controle sobre sua vida e alcançar a independência. Oportunidades são essenciais para a pessoa desempenhar um papel ativo em sociedade, além do que, nossa identidade é, em parte, definida pelas escolhas que fazemos cotidianamente sobre questões básicas, tais como: como me visto, pra onde vou ou não vou, com quem me relaciono, com que trabalho, etc. No entanto para as pessoas com deficiência intelectual esse direito de tomar decisões e fazer escolhas é geralmente anulado. Habitualmente seu ponto de vista e suas preferências são considerados “irrelevantes”, mesmo quando se referem a decisões importantes e determinantes para sua vida.

#### **i.) Formação e Inclusão no Mercado de Trabalho:**

- ❖ Curso de Iniciação ao Trabalho: Grupo de jovens e adultos com deficiência intelectual e/ou síndrome de Down maiores de 17 anos, que apresentam real interesse pelo trabalho e habilidades básicas em: autonomia pessoal; comunicação; compreensão de instruções simples, além de controle emocional. O grupo trabalha com conhecimentos básicos sobre o mundo do trabalho e prepara para inclusão no mercado de trabalho formal.
- ❖ Vivência Prática Profissional: Proporciona vivências em ambiente formal de trabalho, a fim de melhorar a qualificação profissional, possibilitar a aquisição de recursos individuais que auxiliem na resolução de conflitos e conscientizar e informar a equipe da empresa parceira sobre a deficiência intelectual.
- ❖ Assessoria na contratação CLT: Acompanha, tanto em atendimento direto ao usuário e sua família, quanto em suporte à empresa contratante como forma de superar barreiras para a inclusão no mercado de trabalho.
- ❖ Grupo Mundo do Trabalho: São encontros semanais com jovens e adultos que estão trabalhando ou em busca de trabalho, sobre dúvidas e experiências profissionais, com o objetivo de promover reflexões sobre essa prática e trazer temas relacionados.

#### **ii.) Lazer**

Essa frente de trabalho busca proporcionar aos adultos experiências reais de acesso a espaços de entretenimento e descontração, em que possam socializar e se divertir com amigos, e caso seja necessário, receber algum apoio no que diz respeito por exemplo a acessar cardápio, fazer suas próprias escolhas de pedido, se comunicar sobre essas escolhas e pagar



## FUNDAÇÃO SÍNDROME DE DOWN

R. José Antônio Marinho, 430, Barão Geraldo, Campinas / SP - CEP: 13084-783 Fone: (19) 3790 2818 - [www.fsdown.org.br](http://www.fsdown.org.br) / e-mail: [fsdown@fsdown.org.br](mailto:fsdown@fsdown.org.br)

a conta. Em 2023 foram realizados **50** encontros, que foram programados e escolhidos ativamente pelos adultos inseridos nesta atividade.

### iii.) Minicursos complementares:

#### ❖ Comunicação, redes sociais e atualidades:

##### - Objetivos:

- Buscar e aprofundar informações sobre o cotidiano;
- Aumentar o repertório verbal nas relações sociais estabelecidas no grupo.
- Utilizar, no cotidiano, os seguintes recursos tecnológicos: computador, tablets, celular, máquina fotográfica, internet, filmadora, pendrive, MP3, bluetooth;
- Interação nas redes sociais;
- Conhecimentos gerais sobre os acontecimentos atuais.

#### ❖ Português Instrumental:

##### - Objetivos:

- Identificar e praticar as principais estratégias de leitura;
- Reconhecer e produzir textos.

#### ❖ Manejo de dinheiro:

##### - Objetivos:

- Desenvolver competências no manejo de dinheiro conhecendo o valor do dinheiro e seu poder compra;
- Utilização de todas as formas de pagamento: dinheiro em espécie; cartão de crédito e débito, pix, transferências bancárias;
- Noção de contabilidade simples entre receita e despesa;
- Controle de suas próprias finanças.

### iv.) Moradia Independente:

Esta frente propõe atividades voltadas a debater e refletir sobre um dos aspectos da vida adulta independente, que é o morar sozinho. Pretende problematizar com os atendidos quais atividades e em quais momentos de sua vida conseguem decidir sobre si mesmos, realizar tarefas domésticas e assumir responsabilidades relacionadas ao seu espaço de moradia. Está voltado para pessoas que tem o desejo de morar de forma independente dos pais ou cuidadores e pessoas que já moram sozinhas ou com outras pessoas com deficiência. Em novembro 2023 foi iniciado o “Grupo Voar”, que pretende dar asas a esses desejos e apoiar as pessoas atendidas a conquistá-los. Foram realizados 06 encontros em 2023 com uma média de 05 a 10 participantes.

Outra ação também foi testar instrumental novo para avaliar a necessidade ou a quantidade de apoios necessária para a pessoa que quer morar sozinha. Foram realizadas 02 avaliações com usuário e família, e uma entrevista com proposta de piloto, ainda em adequação de material e metodologia, bem como formato de relatórios e devolutivas.

### v.) Autodefensores da região Sudeste (FBASD):

A FSDown teve em 2023 duas usuárias adultas autodefensoras representantes no grupo da região Sudeste bem como uma profissional. Os grupos são organizados em conjunto



## FUNDAÇÃO SÍNDROME DE DOWN

R. José Antônio Marinho, 430, Barão Geraldo, Campinas / SP - CEP: 13084-783 Fone: (19) 3790 2818 - [www.fsdown.org.br](http://www.fsdown.org.br) / e-mail: [fsdown@fsdown.org.br](mailto:fsdown@fsdown.org.br)

com a Federação Brasileira das Associações de Síndrome de Down – FBASD, que realiza a articulação dos coletivos de todas as regiões a nível federal.

Os objetivos de promover autodefensoria são: defender e promover os próprios direitos; defender e promover os direitos do grupo a que pertence. O grupo autodefensores da região sudeste tem encontros quinzenais às quartas-feiras, das 19h às 20h30, reunindo adultos com síndrome de Down, para destacar e discutir temas que envolvem os direitos e deveres da pessoa com deficiência intelectual, transformando suas próprias questões em encontros discursivos e pertinentes, visando buscar ações que possam mudar a sociedade (contribuindo para minimizar o capacitismo e o assistencialismo) e para que as pessoas com deficiência possam conhecer e fazer valer seus direitos e deveres, como parte integrante da sociedade, promovendo assim o protagonismo.

### vi.) Envelhecimento:

A literatura científica nacional e internacional reconhece uma relação entre a síndrome de Down e a doença de Alzheimer e outras formas de demência. A incidência desses quadros neurológicos na população com síndrome de Down, segundo Fonseca (2018) <sup>1</sup>, chega a acontecer 20 anos antes do esperado para a população sem a alteração cromossômica, o que está relacionado ao envelhecimento precoce identificado nessas pessoas. A provável razão está no cromossomo 21, que codifica a proteína precursora amiloide (APP), responsável pela formação das placas senis após sua conversão em uma fração tóxica.

Segundo dados publicados pelo Instituto Brasileiro de Geografia e Estatística - IBGE, em 2021, a expectativa de vida no Brasil foi de 77 anos, enquanto, para a população com síndrome de Down foi de 60 anos.

Desta forma, a FSDown defende que é de grande relevância que seja realizado tal monitoramento e intervenções estratégicas sobre o processo de envelhecimento desta população. As ações de prevenção e promoção de saúde são importantes para garantir maior quantidade de vida ao evitar agravos que podem ser prevenidos através de acompanhamento permanente. A alteração cognitiva poderá assim ser conhecida previamente, permitindo atuação compatível com as necessidades que se apresentem ao identificar precocemente o início da doença de Alzheimer ou outras formas de demência. Também, se faz importante identificar quais são as potencialidades da pessoa com síndrome de Down e deficiência intelectual para ampliar a autonomia e independência na vida adulta, inclusive oferecendo apoio àquelas que desejam morar de forma independente à residência familiar.

Em 2023, a FSDown buscou parcerias de financiamento para esta frente de trabalho, não obtendo êxito com o edital Pronas (Ministério da Saúde) neste ano. A instituição segue buscando outras fontes que viabilizem o devido acompanhamento desta especificidade.

1 FONSECA, Luciana M. et al . The validity and reliability of the CAMDEX-DS for assessing dementia in adults with Down syndrome in Brazil. Braz. J. Psychiatry, São Paulo, 2018 . Available from <[http://www.scielo.br/scielo.php?script=sci\\_arttext&pid=S1516-44462018005008103&lng=en&nrm=iso](http://www.scielo.br/scielo.php?script=sci_arttext&pid=S1516-44462018005008103&lng=en&nrm=iso)>. access on 09 Jan. 2019. Epub Oct 22, 2018. <http://dx.doi.org/10.1590/1516-4446-2018-0033>.

## D) Ateliê de Artes Thomaz Perina

Este programa busca desenvolver potenciais expressivos, artísticos e estéticos, ampliar repertório visual, artístico e cultural das pessoas com síndrome de Down e deficiência



## FUNDAÇÃO SÍNDROME DE DOWN

R. José Antônio Marinho, 430, Barão Geraldo, Campinas / SP - CEP: 13084-783 Fone: (19) 3790 2818 - [www.fsdown.org.br](http://www.fsdown.org.br) / e-mail: [fsdown@fsdown.org.br](mailto:fsdown@fsdown.org.br)

intelectual a partir de 7 anos. Busca ser um espaço de expressão ampliada dentro das possibilidades do universo da arte. Neste espaço, é possível existir a pessoa para além do laudo, é possível olhar para as potencialidades e não para as limitações, e contribuir para a construção de identidade da pessoa com deficiência e conseqüentemente para uma vida mais autônoma. Pretende-se produzir materiais artísticos e participar de exposições, bem como realizar a própria exposição dos materiais produzidos no espaço durante o ano.

O objetivo deste espaço é que cada frequentador possa se descobrir e perceber qual ou quais linguagens e assuntos lhe são mais favoráveis para a criação. Este processo é um caminho por vezes longo já que a sociedade nos coloca em geral espaços mais fechados em que as atividades são totalmente direcionadas e com um resultado pré-definido, que é o contrário do que tentamos propiciar aos atendidos. Além disso, a própria disposição e organização dos materiais do ateliê favorece com que cada pessoa possa desenvolver seu processo criativo de maneira autônoma, amparados e estimulados pelos artistas responsáveis sempre que necessário. Esta autonomia se dá desde a decisão da pesquisa artística a ser desenvolvida até a coleta dos materiais necessários, sua organização, organização do espaço antes e após a realização do trabalho, assim como o planejamento e organização do tempo necessário para a concretização de uma ideia, que pode se estender por muitos dias. Logicamente que este é um processo que se dá de maneira diversa em cada pessoa e também em relação a cada faixa etária e os profissionais estão sempre atentos para auxiliar quando e se necessário. Foram trabalhadas as diversas linguagens das Artes Visuais já mencionadas tendo atenção especificamente para o desenvolvimento de metodologias de acessibilidade para as pessoas envolvidas.

No ano de 2023, o Ateliê Thomaz Perina - ATP passou a trabalhar a partir do conceito de ateliê aberto. O referencial técnico e teórico estudado e refletido foi o modelo do Nina Haggerty Centre for the Arts. Com a iniciativa canadense temos uma experiência de ateliê de artes, que assumimos no ateliê da FSDown, que é pensar esse enquanto um espaço que oferta uma equipe de artistas para apoiar as pessoas frequentadoras em seus processos de experimentação e criação artísticas.

- 2 exposições montadas na Galeria de Artes da Fundação Síndrome de Down;
- 2 exposições montadas em espaços externos sendo uma no Espaço Marco do Valle (CEI/Campinas) e outra no Shopping Parque Prado;
- 2036 atividades diretas de criação e experimentação artística;
- Em 2023 foram **94** pessoas atendidas, sendo 9 crianças, 32 adolescentes, 50 adultos e 2 idosos;
- 1 participação em evento internacional de arte (Mail Art International Project), com obras selecionadas e publicadas em catálogo internacional\*;
- 28 obras leiloadas no 3º Leilão de artes, sendo que 26 foram arrematadas. Das 26, 19 eram de artistas que são pessoas atendidas na FSDown e 7 de artistas convidados que doaram suas obras para o evento. As pessoas atendidas que tiveram suas obras arrematadas no Leilão receberam 50% do valor da venda como forma de estimular o seu reconhecimento como artistas assim como reconhecer o valor de suas obras.
- 1 oficina criativa recebida realizada pelo artista plástico e cenógrafo Mukunda Dassa, que integrou o projeto Steampunk;

- 2 atividades artísticas externas (visitas);

\*

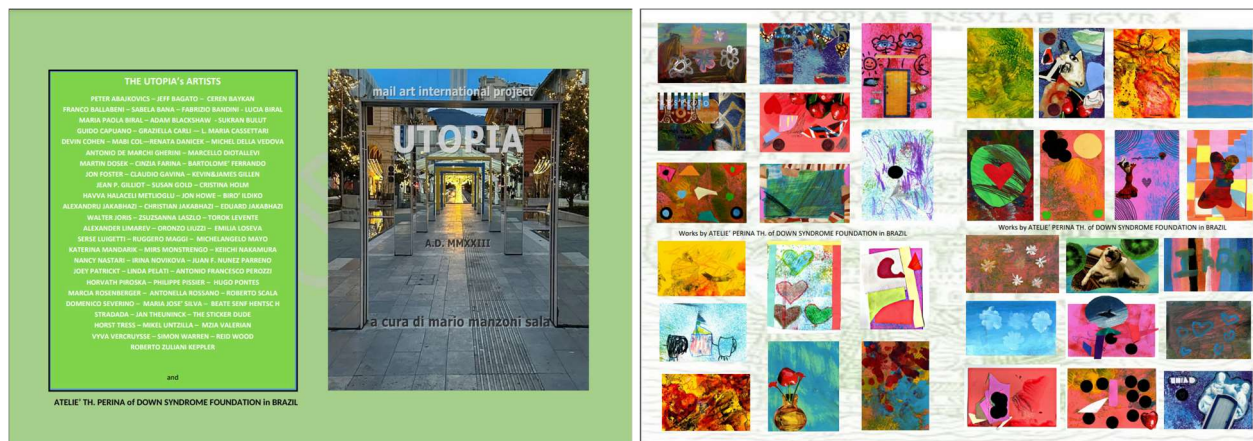

## E) Educação Inclusiva

Este programa visa realizar ações pedagógicas que favoreçam a superação das barreiras relacionadas à escolarização em geral, para que o sujeito possa sair da condição de passividade, infantilização, ausência de papel social, baixa expectativa e identidade difusa. A oferta de atendimento presencial às pessoas com síndrome de Down e outras deficiências intelectuais matriculadas na rede pública de ensino de Campinas oferta, a quem não tem acesso, o atendimento educacional especializado. Em 2023, foram realizados **1512** atendimentos a **59** usuários presencialmente na sede da FSDown. Foram realizadas também ações de articulação com os profissionais envolvidos, orientando professores e acolhendo as famílias, de forma presencial, online ou telefônica. Todas as ações do programa têm como referencial a Educação Inclusiva, e buscam contribuir para a construção de um processo de ensino aprendizagem realmente inclusivo. Busca realizar em parceria com professores da rede pública de ensino discussões com o objetivo de romper com barreiras que impeçam ou dificultem os processos escolares inclusivos.

Vale destacar que no mês de outubro/2023, profissionais da FSDown participaram do “VI SEMINÁRIO: Pão e Rosas nos caminhos com o tema: Olhares que se cruzam, encorajam e transformam”, apresentando o nosso tema de Roda de Conversa, “O sentido da Educação na diversidade do olhar!”. Foram compartilhados momentos de grandes experiências do/no cotidiano escolar e instituições parceiras. Ocorreu de forma presencial, com oficinas, palestras, rodas de conversa, proporcionando aos envolvidos oportunidades de apresentar práticas e compartilhar informações do que foi trabalhado durante o ano.

No segundo semestre de 2023, a continuidade de nossas ações foi realizada principalmente a partir das experiências que estudamos neste momento do VI Seminário, destacando o pensamento de Gonzaguinha:” E aprendi que se depende sempre de tanta, muita, diferente gente, toda pessoa é a marca das lições diárias de tantas outras pessoas. É tão bonito quando a gente entende que não está sozinho”.

**FUNDAÇÃO SÍNDROME DE DOWN**R. José Antônio Marinho, 430, Barão Geraldo, Campinas / SP - CEP: 13084-783 Fone: (19) 3790 2818 - [www.fsdown.org.br](http://www.fsdown.org.br) / e-mail: [fsdown@fsdown.org.br](mailto:fsdown@fsdown.org.br)**5. Capacitações e Matriciamentos:****A) Capacitações 2023:**

DATA	TEMA	PALESTRANTE	ONLINE/PRESENCIAL
28/02/2023	A influência da nutrição no desenvolvimento da pessoa com T21	Flávia Nogueira, Pediatra	online
08/03/2023	Trajetória de Vida	Débora Araújo Seabra de Moura	online
25/04/2023	Direitos e deveres da Educação Inclusiva	Margarida Araújo Seabra de Moura e Caio Silva de Sousa	online
20/06/2023	Jovens e adultos com deficiência intelectual: Aprendizagem e participação social como possibilidades reais de inclusão	Dulciana de Carvalho Lopes Dantas, Serviço Social e em Pedagogia	online
05/06/2023	O papel do profissional de saúde e o sigilo dos dados	Dr. Alfredo José de Rossi Ferreira, advogado	presencial
04/07/2023	Práticas e processos educativos na trajetória da educação inclusiva	Gabriela Negri Lino de Almeida, Pedagoga, especialista em TEA e T21	online
15/08/2023	A importância da amamentação e o desenvolvimento do bebê com síndrome de Down	Paula Honorio Marconi Buzatto, fonoaudióloga	online
25/09/2023	Educação Especial na Perspectiva da Educação Inclusiva: o que é? Como fazer?	Maria Teresa Eglér Mantoan, Pedagoga, mestre e doutora em Educação	online
10/10/2023	Envelhecendo saudavelmente com T21 e Comunicação Suplementar e/ou Alternativa e a Pessoa com Deficiência Intelectual	Lucas dos Santos Machado, Graduado em Ciências Biomédicas e em medicina com especialização em pediatria, saúde da família, alergia e imunologia pediátrica e síndrome de Down	online
24/10/2023	Saúde e Direitos da Pessoa com Deficiência: uma questão de Justiça! A particularidade da área do direito previdenciário.	Vânia Antunes de Santana, advogada	presencial
31/10/2023	Comunicação Suplementar e/ou Alternativa e a Pessoa com Deficiência Intelectual	Mayara Cardoso Corrêa Lima, Fonoaudióloga	online
21/11/2023	A influência da nutrição na qualidade de vida das pessoas com T21	Luciana Carvalho Dias, nutricionista	online
28/11/2023	Direitos e deveres na educação inclusiva PARTE 2	Margarida Araújo Seabra de Moura e Caio Silva de Sousa	online
07/12/2023	Comunicação de notícias difíceis em saúde e Planejamento de Aposentadoria para Pessoas com Deficiência PARTE II	Maria de Lourdes Feriotti, Terapeuta Ocupacional especialista em Saúde Mental e em Filosofia da Educação.	online
12/12/2023	Planejamento de Aposentadoria para Pessoas com Deficiência Parte 2	Vânia Antunes de Santana, advogada	presencial



## FUNDAÇÃO SÍNDROME DE DOWN

R. José Antônio Marinho, 430, Barão Geraldo, Campinas / SP - CEP: 13084-783 Fone: (19) 3790 2818 - [www.fsdown.org.br](http://www.fsdown.org.br) / e-mail: [fsdown@fsdown.org.br](mailto:fsdown@fsdown.org.br)

Todas as capacitações de 2023 estão disponíveis na lista de reprodução através do Link:

[https://www.youtube.com/playlist?list=PLcb84PyWTt6Q\\_K6iaNfdxoDg7pSZgJSnX](https://www.youtube.com/playlist?list=PLcb84PyWTt6Q_K6iaNfdxoDg7pSZgJSnX)

### B) Matriciamentos:

O apoio matricial é uma metodologia criada por Gastão Wagner Souza Campos para uma proposta de arranjo institucional em saúde que garanta suporte técnico das equipes especializadas para o intercâmbio de informações e saberes entre equipes de atenção básica e especializada da rede intersetorial para subsidiar o cuidado ampliado de base territorial e descentralizado e a integração dialógica entre distintas especialidades e profissões.

Os matriciamentos são realizados pela equipe técnica da Fundação Síndrome de Down enfatizando o direito à inclusão na educação, saúde, trabalho e prevenção contra a exploração, violência e abuso, a fim de apoiar intervenções coerentes com a política pública vigente, e conforme aspectos técnicos relacionados ao desenvolvimento global da pessoa com deficiência intelectual. Em geral é realizado a partir do levantamento das necessidades apontadas pelos atores da rede pública e/ou conveniada da PMC relativas ao tema da pessoa com deficiência intelectual de forma presencial, por telefone, vídeo chamada e/ ou atendimento em conjunto no território do usuário. As modalidades de matriciamento que podem ser executadas são: reuniões de discussão de casos de forma presencial ou online, contatos telefônicos para discussão de casos e orientações técnicas a profissionais em quaisquer temáticas envolvidas com o atendimento do público alvo; visitas domiciliares em conjunto com os profissionais da rede; atendimentos em conjunto na sede da Fundação ou na sede da Unidade do território; reuniões intersetoriais pautadas em casos ou em temas relacionados, no formato presencial ou online.

Em 2023, foram realizadas **269 ações de matriciamento**, tanto online quanto presenciais, junto a profissionais de diversos serviços da rede pública ou conveniados com a Prefeitura Municipal de Campinas.

## 6. Projetos:

### A) Via FMDCA: "Programa de Apoio ao Desenvolvimento de Crianças e Adolescentes com Síndrome de Down e Deficiência Intelectual".

- ❖ Tipo de Concessão: Fomento - Termo nº: 102/2022.
- ❖ Período de Vigência: 05/12/2022 a 04/12/2023.
- ❖ Meta pactuada no Plano de Trabalho: Atender 80 crianças e adolescentes de 0 a 17 anos.
- ❖ Meta executada em 2023: O projeto através de seus três (3) eixos de ações atendeu, diretamente, 108 crianças e adolescentes com síndrome de Down ou outra deficiência intelectual. Com e sem deficiência, o projeto totalizou 515 crianças e adolescentes beneficiados.

Atividades/ Estratégias Metodológicas Desenvolvidas	Resultados/ Impactos Alcançados
Eixo 1 – "Bem-Vindos Bebês"	Os resultados e impactos alcançados foram:

**FUNDAÇÃO SÍNDROME DE DOWN**

R. José Antônio Marinho, 430, Barão Geraldo, Campinas / SP - CEP: 13084-783 Fone: (19) 3790 2818 - [www.fsdown.org.br](http://www.fsdown.org.br) / e-mail: [fsdown@fsdown.org.br](mailto:fsdown@fsdown.org.br)

<ul style="list-style-type: none"><li>- Apoiar as famílias quando do nascimento de um filho ou filha com síndrome de Down;</li><li>- Fortalecer o vínculo mãe/bebê;</li><li>- Desmistificar a síndrome de Down;</li><li>- Tirar dúvidas das famílias quanto ao desenvolvimento de uma criança com síndrome de Down;</li><li>- Articular ações informativas em hospitais, maternidades e comunidade para uma intervenção rápida;</li><li>- Realizar apresentação das ações desempenhadas durante todo o período deste projeto.</li></ul> <p>OBS: Devido ao número de bebês e famílias que aderiram ao projeto bem como da complexidade de atender cada caso, fez-se necessário ampliar o número de atendimentos individuais familiar e realizar um número menor de grupos. Tal adequação foi responsável pela satisfação e adesão das famílias com seus bebês às ações propostas neste eixo.</p>	<ul style="list-style-type: none"><li>- 41 bebês (0 a 3 anos) com síndrome de Down atendidos, sendo que 37 bebês foram atendidos em ações semanais e 4 foram avaliados e as famílias não aderiram;</li><li>- 14 grupos de famílias realizados com o objetivo de compartilhar informações às famílias quanto ao desenvolvimento de uma criança com síndrome de Down, tirar dúvidas e fortalecer o vínculo família/bebê;</li><li>- 31 ações de articulação em hospitais, maternidades e outros serviços da rede de saúde;</li><li>- 3 gestantes de fetos diagnosticados com síndrome de Down;</li><li>- Aumento da interação entre a família e o bebê;</li><li>- Diminuição da ansiedade e insegurança das famílias em relação ao desenvolvimento do bebê.</li></ul>
<p>Eixo 2 - Autonomia e Identidade através da Arte.</p> <ul style="list-style-type: none"><li>- Oferecer oportunidade de desenvolvimento das crianças e adolescentes através da arte;</li><li>- Trabalhar através do recurso artístico a identidade, a singularidade, a autoimagem e a comunicação;</li><li>- Despertar a motivação pessoal da criança/adolescente para o desenvolvimento da autonomia, da iniciativa, da expressão, da comunicação e da linguagem;</li><li>- Realizar 02 exposições, uma em cada final de semestre, apresentando as obras e as ações.</li></ul>	<p>Os resultados e impactos alcançados foram:</p> <ul style="list-style-type: none"><li>- 94 crianças da rede pública atendidas através de atividade de experimentação artística para ampliação do repertório cultural;</li><li>- 41 crianças e adolescentes atendidos nas ações semanais de experimentação e criação artística;</li><li>- 2 exposições organizadas sendo a do 1º semestre intitulada como "Olhar é Diferente de Ver" e a do 2º semestre foi "Que Lugar é Esse?". Na primeira exposição a partir do mote criativo "eu, você, nós e o mundo" as crianças e adolescentes participantes das atividades semanais do ateliê experimentaram técnicas de pintura e colagem, tendo sido muito especial as atividades de construção de retrato e auto-retrato. Na segunda exposição o mote criativo foi lembrar e contar sobre lugares conhecidos e desconhecidos. Pensou-se sobre o acesso à cidade e ao território. Trabalhar o lugar permitiu o experimentar de modelagem, colagem, pintura, arte urbana (lambe-lambe) e instalação. As exposições apresentaram ao público o resultado dessas experimentações;</li><li>- Ampliação do repertório cultural e artístico das crianças e adolescentes.</li></ul>



**FUNDAÇÃO SÍNDROME DE DOWN**

R. José Antônio Marinho, 430, Barão Geraldo, Campinas / SP - CEP: 13084-783 Fone: (19) 3790 2818 - [www.fsdown.org.br](http://www.fsdown.org.br) / e-mail: [fsdown@fsdown.org.br](mailto:fsdown@fsdown.org.br)

**Eixo 3 - Educação Inclusiva nas Escolas.**

- Estabelecer parceria com 10 escolas públicas, localizadas na periferia de Campinas e que atendem crianças e adolescentes que são acompanhados pela FSDown;
- Assessoria pedagógica;
- Observação participante nas aulas de trabalho pedagógico coletivo (ATPC) das escolas parceiras;
- Atividade ensino-aprendizado estrutura a partir dos princípios da educação inclusiva para trabalhar um requisito do Currículo Paulista.

**Os resultados e impactos alcançados foram:**

- 339 crianças e adolescentes atendidas diretamente em atividades realizadas pela equipe do projeto em suas escolas;
- 10 escolas que receberam ações do projeto sendo elas: E.E Reverendo Eliseu Narciso, E.E Hugo Penteado Teixeira, EE Profª Maria Julieta de Godoi Cartezani, E.E Escritora Rachel de Queiroz, E.E Tenista Maria Esther Andion Bueno, E.E Profª Benedicta de Salles Pimentel Wutke, E.E Prefeito Antônio da Costa Santos, E.E Profª Celeste Palandí de Mello, E.E Paul Eugene Charbonneau; E.E Cláudia Francisco da Silva.
- Assessoria pedagógica.

**B) Via Pronas/PCD - Ministério da Saúde:****i) Atendimento e Acompanhamento Psicoterapêutico para Pessoas com Deficiência Intelectual e suas Famílias:**

O objetivo geral do projeto foi promover o fortalecimento do protagonismo das pessoas com deficiência intelectual em suas diferentes etapas de desenvolvimento, por meio da oferta de atendimento e acompanhamento de Psicoterapia Breve de orientação psicanalítica para pessoas com deficiência intelectual e suas famílias, atendidas na Fundação Síndrome de Down.

**Público-alvo:** Pessoas com síndrome de Down e outras deficiências intelectuais e suas famílias

**Período de vigência:** 08/06/2021 a 07/05/2023.

Calendário de atendimentos Psicoterapia Individual (ano de 2023):

Mês	Meta mensal	Atendimentos oferecidos	Faltas	Atendimentos realizados
Janeiro/2023	80	100	29	71
Fevereiro/2023	80	91	26	65
Março/2023	80	108	28	80
Abril/2023	80	91	34	57
Maio/2023	20	14	4	10
<b>Total</b>	<b>340</b>	<b>404</b>	<b>121</b>	<b>283</b>

Total de pessoas atendidas em 2023: 48

Atendimentos online: 71

Frequência: 70,04%

Calendário de atendimentos Psicoterapia Grupal (ano de 2023):

Mês	Meta	Atendimentos realizados
Janeiro/2023	40	25

Fevereiro/2023	40	17
Março/2023	40	27
Abril/2023	40	21
Maió/2023	10	4
<b>Total:</b>	<b>170</b>	<b>94</b>

Total de pessoas atendidas em 2023: 79 pessoas  
Atendimentos realizados: 94  
Frequência: 55,29%

## 7. Atividades Complementares:

### A) Capoeira:

A capoeira é uma prática esportiva que possibilita o desenvolvimento da autonomia, independência, bem-estar e saúde. Segundo LUSSAC (2004), a capoeira pode ser explorada em três domínios: psicomotor, cognitivo e afetivo. Ele aponta que a capoeira contribui para o desenvolvimento das habilidades motoras, coordenação neuromuscular, ligadas estritamente ao psicológico e mental.

Em 2023, foram realizadas atividades semanais de capoeira na sede da FSDown por educador específico da área e foram contemplados **8 adultos e 2 mães** com frequência assídua nessas atividades.



## 8. Comunicação:

Em 2023, a FSDown investiu no aprimoramento de suas Ações de Comunicação, tanto internas como externas. Algumas ações realizadas foram:

- ❖ Elaboração de design e conteúdo para divulgações de diversas naturezas, como redes sociais, materiais impressos, materiais institucionais e divulgação de eventos;

- ❖ Elaboração de design e divulgação de comunicados internos;
- ❖ Elaboração de releases e contatos com imprensa;
- ❖ Gerenciamento de redes sociais e contatos com familiares via canais oficiais;
- ❖ Elaboração de apresentações para reuniões e materiais para prospecção de projetos;
- ❖ Organização de eventos internos, para pessoas atendidas e famílias e para comunidade;
- ❖ Gerenciamento das inscrições e certificados das Capacitações;
- ❖ Ações de divulgação do Bazar e organização do trabalho voluntário.

## 9. Eventos:

Em 2023, foram vários os eventos realizados pela FSDown, oferecidos para usuários, familiares e comunidade. Estão listados abaixo:

### A) 18/03 - Evento Dia Internacional da Síndrome de Down (Praça do Coco):



### B) 04/06 - 2º Trilhão Solidário

**2º TRILHÃO Solidário**

04 de junho de 2023  
Parque Ecológico de Campinas  
Realização: FSDown e Brou Aventuras

**Público do evento:** 350  
pessoas

**Total de inscritos:** Caminhada:  
80 | Bike: 111

**Patrocinadores:** Engecrol, Novac, Fundação Feac, Prefeitura de Campinas (Secretaria de Turismo).

**Apoiadores:** Unimed Campinas, Eletromidia Campinas, Donato Frutas, Fotop, Café Kurubi

**Avaliação pós evento:**  
93,5% das respostas definiram o evento como 'muito bom' e 6,5% 'bom'  
100% demonstraram interesse em participar da próxima edição em 2024

*"O evento foi maravilhoso. Espero que no próximo ano venham ainda mais atletas e famílias para participar deste momento tão importante, super organizado e emocionante! Parabéns a todos os envolvidos!"*



### C) 24/06 - 2º Café em família + Exposição "Olhar é diferente de Ver"



**olhar é diferente de VER**

de 24/06 a 25/08  
segunda a sexta  
das 9h às 16h30

Entrada Gratuita

Exposição de pessoas com síndrome de Down e deficiência intelectual aprofunda o olhar para o **Eu e o Outro**

Mostra, com obras de participantes do Ateliê Thomaz Perina, pode ser conferida na sede da Fundação Síndrome de Down.



D) 08/07 – Festa Julina



**Atividades**

- g barracas de comidas e bebidas
- música ao vivo
- apresentação de Capoeira
- brincadeiras
- quadriha
- Bingo

**Público total:** em torno de 200 pessoas  
Apoio na realização: Grupo de extensão PUC Campinas



E) 25/10 – 3º Leilão



**28 obras leiloadas**

**26 obras vendidas**  
(19 de artistas do Ateliê Thomaz Perina e 7 de artistas convidados)

**60 pessoas presentes no evento**



F) 27/10 – Participação no VI Seminário das Instituições Parceiras Colaboradoras/SME

**Educação Escolar Inclusiva**



O **Atendimento Educacional Especializado (AEE)** é um serviço projetado para garantir barreiras e promover a participação plena de estudantes com síndrome de Down e deficiência intelectual.

Nosso objetivo é cultivar a independência e a autonomia desses alunos em seus ambientes escolares.

Para isso, disponibilizamos o AEE para aqueles matriculados na rede pública de Campinas que não têm acesso a esse serviço.

Trabalhamos em estreita colaboração com outros profissionais da FSDown, buscando orientação tanto para escolas interessadas quanto para famílias, com o intuito de consolidar a prática da educação escolar inclusiva.

**21%** dos estudantes atendidos pelo AEE são do Ensino Fundamental nos anos iniciais.

**48%** dos alunos atendidos são do Ensino Fundamental nos anos finais.

**52** alunos atendidos entre 06/2017 e 06/2018.

Toda escola inclusiva é uma escola que acolhe e garante o sucesso de todos os estudantes, incluindo os estudantes com deficiência intelectual.

Maria Teresa Lopes Marinho

**Juntos por uma sociedade mais inclusiva!**



FUNDAÇÃO SÍNDROME DE DOWN

R. José Antônio Marinho, 430, Barão Geraldo, Campinas / SP - CEP: 13084-783 Fone: (19) 3790 2818 - [www.fsdown.org.br](http://www.fsdown.org.br) / e-mail: [fsdown@fsdown.org.br](mailto:fsdown@fsdown.org.br)

G) 25/11 - 3º Café em família + Exposição "Que lugar é esse?"



H) 30/11 - Café com RH:



I) Formatura CIT (Curso de Iniciação ao Trabalho) Julho 2023:





## FUNDAÇÃO SÍNDROME DE DOWN

R. José Antônio Marinho, 430, Barão Geraldo, Campinas / SP - CEP: 13084-783 Fone: (19) 3790 2818 - [www.fsdown.org.br](http://www.fsdown.org.br) / e-mail: [fsdown@fsdown.org.br](mailto:fsdown@fsdown.org.br)

### 10. Financiamento:

- A. Termo de Convênio Secretaria Municipal de Saúde (detalhamento em: ANEXO 1);
- B. Termo de Colaboração Secretaria Municipal de Educação;
- C. Termo de Colaboração Secretaria Municipal de Assistência Social, Pessoa com Deficiência e Direitos Humanos;
- D. Termo de Fomento FMDCA;
- E. Recursos Próprios:
  - i) Campanha Doar sem colocar a mão no bolso:
    - ❖ Destinação de IR pessoa física e jurídica;
    - ❖ Nota Fiscal Paulista (doação de cupons por estabelecimentos comerciais ou por destinação direta via cadastro de pessoa física no portal da NFP);
    - ❖ Bazar: organizado a partir de trabalho voluntário.
    - ❖ Eventos anuais de arrecadação de recursos próprios (detalhados no item 9. “Eventos”).
  - ii) Campanha “Dia de Doar”: ocorre anualmente em novembro, e estimula as doações eventuais via transferência bancária mediante um objetivo específico escolhido anualmente – neste ano de 2023 foi escolhido o Ateliê Thomaz Perina.
  - iii) Amigx Down: Doações recorrentes via boleto bancário.

### 11. Premiações e Selos

A FSDown recebeu ou renovou as seguintes certificações em 2023:

- A) Certificado Selo Doar Gestão e Transparência 2024:

[Certificado Selo Doar Gestão e Transparência 2024](#)

- B) Certificado de Entidade Beneficente de Assistência Social – CEBAS

<https://www.fsdown.org.br/wp-content/uploads/2020/08/CEBAS-Publicado-em-10-08-2020-Renovado-18-09-18-a-17-09-2021.pdf>

- C) Integra

<https://www.fsdown.org.br/wp-content/uploads/2024/02/Certificado-Associacao-Integra.pdf>



**FUNDAÇÃO SÍNDROME DE DOWN**

R. José Antônio Marinho, 430, Barão Geraldo, Campinas / SP - CEP: 13084-783 Fone: (19)  
3790 2818 - [www.fsdown.org.br](http://www.fsdown.org.br) / e-mail: [fsdown@fsdown.org.br](mailto:fsdown@fsdown.org.br)

**12. Portal da Transparência:**

A FSDown mantém permanentemente atualizado em seu website o Portal da Transparência com todas as documentações exigidas pelos órgãos públicos. Encontra-se disponível através do link: <https://www.fsdown.org.br/sobre-nos/transparencia/>



**FUNDAÇÃO SÍNDROME DE DOWN**

R. José Antônio Marinho, 430, Barão Geraldo, Campinas / SP - CEP: 13084-783 Fone: (19) 3790 2818 - [www.fsdown.org.br](http://www.fsdown.org.br) / e-mail: [fsdown@fsdown.org.br](mailto:fsdown@fsdown.org.br)

## ANEXO 1

### **Detalhamento do Convênio firmado entre Fundação Síndrome de Down e Secretaria Municipal de Saúde de Campinas-SP no período de Janeiro a Dezembro de 2023:**

O convênio celebrado e executado em 2023 entre a Secretaria Municipal de Saúde de Campinas e a Fundação Síndrome de Down (formalizado através de TC 10/21 e TA 06/23) firma entre os entes o detalhamento de objeto descrito a seguir:

#### **A) Objeto:**

O presente convênio tem por objeto estabelecer e desenvolver, em regime de cooperação mútua entre os partícipes, um Programa de Parceria na Assistência Integral à Saúde das pessoas com Síndrome de Down e/ou deficiência intelectual do Município de Campinas, no âmbito do Sistema Único de Saúde, promovendo com eficiência o desenvolvimento global dessas pessoas, e atuar como agente transformador para que a sociedade respeite e incorpore a diversidade humana, assim como contribuir na formação dos técnicos da Rede de Saúde e intersetorial de Campinas – SP e Região.

#### **B) Composição do recurso Financeiro:**

Os recursos financeiros para o plano de trabalho aqui referenciado estão em consonância com a Portaria nº 3410 do Ministério da Saúde, no presente distribuído apenas no componente pré-fixado, pela ausência de execução de procedimentos de alta complexidade, não dispõe do componente pós fixado. O montante total vinculado é de até R\$ 114.567,61, discriminado a seguir:

- até R\$ 80.736,13, provenientes de Recurso Federal. Sendo:
  - R\$ 50.736,13 - proveniente do teto MAC vinculado a Ficha de Programação Orçamentária – FPO.
  - R\$ 30.000,00 - vinculado a Portaria no. 875, de 27 de abril de 2016 que considerou a Ata da Reunião Ordinária da Comissão Intergestores Regional da RMC, de 4 de março de 2016, que aprovou a inclusão do Serviço da Fundação Síndrome de Down na Rede de Reabilitação.
- até R\$ 33.831,48, provenientes de Recurso Municipal, visando a qualificação das ações e serviços disponibilizados.

#### **C) Oferta de vagas:**

São ofertadas **44 vagas/mês de primeira consulta** para a rede básica de saúde municipal através de sistema de regulação de vagas oficial. A partir dos encaminhamentos são realizadas as avaliações de entrada, verificação de casos elegíveis e não elegíveis e direcionamento para demais avaliações com as especialidades indicadas para cada pessoa. Meta 100% cumprida em 2023.

Os critérios para encaminhamento estão descritos conforme quadro a seguir:





**FUNDAÇÃO SÍNDROME DE DOWN**

R. José Antônio Marinho, 430, Barão Geraldo, Campinas / SP - CEP: 13084-783 Fone: (19) 3790 2818 - [www.fsdown.org.br](http://www.fsdown.org.br) / e-mail: [fsdown@fsdown.org.br](mailto:fsdown@fsdown.org.br)

Público	Idade	Acesso para:	Relatórios necessários para o encaminhamento	Quantitativo mensal de vagas a ser ofertado no sistema regulatório (2)
Pessoas com Síndrome de Down e/ ou deficiência intelectual, com ou sem comorbidades	0 a 17 anos	Atenção Terapêutica (Reabilitação Intelectual)	<p><b>- Síndrome de Down (1):</b></p> <p>Relatórios deverão conter ao menos a hipótese diagnóstica de síndrome de Down, e quando for o caso de diagnóstico concluído, desejável que conste o que foi utilizado para seu embasamento (dados clínicos e/ou investigação genética).</p>	20
	> 18 anos	Apoio à Vida Adulta e Formação e Inclusão no mercado de trabalho	<p>No caso de hipótese, que constem os sinais fenotípicos e/ou características de atraso do desenvolvimento neuropsicomotor observadas que embasam a mesma. (Exemplos: hipotonia, língua protusa, orelha de baixa implantação, prega palmar única, raiz nasal achatada, entre outros).</p> <p><b>- Deficiência Intelectual:</b></p> <p>Encaminhamentos deverão conter preferencialmente o laudo médico com CID 10: Q90, F70, F71, F72, F73, F78 ou F79, ou seja, no campo da síndrome de Down e das deficiências intelectuais. Relatório dos atendimentos de avaliação realizados e bem embasados, não apresentando apenas diagnósticos realizados em um único atendimento, de forma a descrever as características observadas que justifiquem o diagnóstico de deficiência intelectual, além da avaliação multidisciplinar, sempre que possível. Apresentar dados de diagnóstico diferencial realizado, nos casos de mais que uma hipótese diagnóstica.</p> <p><b>Hipóteses diagnósticas de deficiência intelectual (2 e 3)</b> serão recebidas, avaliadas e discutidas via fluxo de matriciamento pactuado com a SMS. No encaminhamento destes casos deverá conter: a) características observadas que</p>	20



**FUNDAÇÃO SÍNDROME DE DOWN**

R. José Antônio Marinho, 430, Barão Geraldo, Campinas / SP - CEP: 13084-783 Fone: (19) 3790 2818 - [www.fsdown.org.br](http://www.fsdown.org.br) / e-mail: [fsdown@fsdown.org.br](mailto:fsdown@fsdown.org.br)

			embasaram a HD; b) achados de atendimentos de mais que um profissional de equipe multiprofissional, inclusive o médico; c) outras hipóteses cogitadas quando houver.	
<b>Gestantes com feto com síndrome de Down</b>  (diagnóstico ou hipótese diagnóstica)		Apoio à gestante	Gestantes que receberam do médico responsável pelo pré-natal a hipótese diagnóstica de SD no período de janela gestacional específica através de USG, ou outro sinal clínico, ou mesmo a confirmação do diagnóstico através de amniocentese.	<b>4</b>
<b>Total</b>				<b>44</b>

**D) Oferta de atendimentos em habilitação/reabilitação intelectual conforme procedimentos abaixo relacionados**

2809 procedimentos FPO/mês conveniados. Meta 100% cumprida em 2023.

Procedimento tabela SUS/FPO - Recursos Federais		TC no. 10/ 21		TA proposto		
		Físico	Financeiro	Físico	Valor unitário	Financeiro
03.01.07.004-0	Acompanhamento neuropsicológico de paciente em reabilitação	905	R\$ 15.991,35	982	R\$ 17,67	R\$ 17.351,94
03.01.07.005-9	Acompanhamento psicopedagógico de paciente em reabilitação	616	R\$ 10.884,72	401	R\$ 17,67	R\$ 7.085,67
03.01.07.007-5	Atendimento / acompanhamento de paciente em reabilitação do desenvolvimento neuropsicomotor	1139	R\$ 20.126,13	954	R\$ 17,67	R\$ 16.857,18
03.01.01.004-8	Consulta de profissionais de nível superior na atenção especializada (exceto médico)	35	R\$ 220,50	14	R\$ 6,30	R\$ 88,20
03.01.01.016-1	Consulta/atendimento domiciliar na atenção especializada	05	R\$ 15,70	05	R\$ 3,14	R\$ 15,70
03.01.07.009-1	Atendimento em oficina terapêutica ii em grupo para pessoas com deficiência (por oficina terapêutica ii)	126	R\$ 3.180,24	327	R\$ 25,24	R\$ 8.253,48
03.01.01.031-5	Teleconsulta por profissionais de nível superior na atenção especializada (exceto médico)	50	R\$ 315,00	54	R\$ 6,30	R\$ 340,20
03.01.07.008-3	Atendimento em oficina terapêutica i em grupo para pessoas com deficiência (por oficina terapêutica i) - atendimento realizado em grupo (mínimo de 02, máximo de 04 pessoas)	0	R\$ 0,00	48	R\$ 6,66	R\$ 319,68
03.01.07.002-4	Acompanhamento de paciente em reabilitação em comunicação alternativa	0	R\$ 0,00	24	R\$ 17,67	R\$ 424,08
<b>TOTAL</b>		<b>2.876</b>	<b>R\$ 50.733,64</b>	<b>2.876</b>		<b>R\$ 50.736,13</b>



## FUNDAÇÃO SÍNDROME DE DOWN

R. José Antônio Marinho, 430, Barão Geraldo, Campinas / SP - CEP: 13084-783 Fone: (19) 3790 2818 - [www.fsdown.org.br](http://www.fsdown.org.br) / e-mail: [fsdown@fsdown.org.br](mailto:fsdown@fsdown.org.br)

### E) Oferta de capacitações e Matriciamentos:

#### i) Capacitações:

Oferta de ao menos 1 capacitação por mês aberta e gratuita para todos os profissionais da rede pública de saúde e conveniadas. Em 2023 foram realizadas ao todo **15** capacitações online ou presenciais, em consonância com os seguintes temas de interesse pactuados:

- ❖ Sexualidade e pessoa com deficiência;
- ❖ Vida independente e inclusão na comunidade (Moradia Independente);
- ❖ Qualidade de Vida e Envelhecimento na Síndrome de Down;
- ❖ Prevenção contra a exploração, a violência e o abuso;
- ❖ Educação Inclusiva: práticas e processos educativos inclusivos dentro e fora da escola;
- ❖ Promoção, prevenção e tratamento em Saúde da pessoa com deficiência;
- ❖ Apoio ao Desenvolvimento infantil da pessoa com síndrome de Down e/ou deficiência intelectual, com base no modelo biopsicossocial;
- ❖ Lei Brasileira de Inclusão da Pessoa com Deficiência;
- ❖ Interface saúde e justiça no âmbito dos direitos da pessoa com deficiência;
- ❖ Autonomia e Inclusão;
- ❖ Trabalho e emprego;
- ❖ Interseccionalidade pessoa com deficiência e a questão de gênero;
- ❖ Interseccionalidade pessoa com deficiência e a questão racial;
- ❖ Trabalho multi e transdisciplinar em equipes de referência no âmbito da rede de atendimentos da pessoa com deficiência;
- ❖ Arte e saúde: expressões de habilidades artísticas e promoção de saúde no âmbito do SUS;
- ❖ Manejo com a pessoa com deficiência (comunicação e linguagem da pessoa com deficiência intelectual, deficiência intelectual e dificuldade de aprendizagem, sofrimento psíquico e deficiência intelectual);
- ❖ O atendimento da pessoa com deficiência no SUS e a Lei Geral de Proteção de Dados.

#### ii) Matriciamentos:

O convênio aqui descrito prevê a realização de 23 matriciamentos/mês, nas diversas modalidades previstas, podendo ser demandado pela FSDown ou por qualquer serviço da rede pública ou conveniada, no formato presencial ou online.

Em 2023, foram realizados 269 matriciamentos, meta 97,5% cumprida. Para atingir a meta de forma integral, foi considerado o excedente de capacitações no referido ano. O convênio em questão entende como matriciamento as seguintes ações: reuniões de discussão de casos, contatos telefônicos para discussão de casos e orientações técnicas a profissionais em quaisquer temáticas envolvidas com o atendimento do público alvo; visitas domiciliares em conjunto com os profissionais da rede pública ou conveniada; atendimentos em conjunto na sede da Fundação ou na sede da Unidade do território; reuniões intersetoriais pautadas em casos ou em temas relacionados; ações estas consideradas tanto no formato presencial como online. Tal meta é apresentada em demonstrativo descritivo semestral, com as devidas informações qualitativas pactuadas através da matriz de monitoramento do convênio.



**FUNDAÇÃO SÍNDROME DE DOWN**

R. José Antônio Marinho, 430, Barão Geraldo, Campinas / SP - CEP: 13084-783 Fone: (19) 3790 2818 - [www.fsdown.org.br](http://www.fsdown.org.br) / e-mail: [fsdown@fsdown.org.br](mailto:fsdown@fsdown.org.br)

**F) Demonstrativo Físico/Financeiro de Produção em 2023:**

TC 10/21	Procedimentos Conveniados			Total convenia do anual	Mês de Produção 2023								Média	Total
					Jan		Fev		Mar		Abr			
		R\$				R\$		R\$		R\$		R\$		
	Visita Domiciliar 03.01.01.016-1	R\$ 3,14	5	60	0	R\$ -	0	R\$ -	0	R\$ -	0	R\$ -	0	0
	Consulta Nível Superior Especial. 03.01.01.004-8	R\$ 6,30	35	420	21	R\$ 132,30	16	R\$ 100,80	11	R\$ 69,30	9	R\$ 56,70	14	57
	Teleconsulta 03.01.01.031-5	R\$ 6,30	50	600	72	R\$ 453,60	64	R\$ 403,20	89	R\$ 560,70	47	R\$ 296,10	68	272
	Acomp. Neuropsico. 03.01.07.004-0	R\$ 17,67	905	10860	1442	R\$ 25.480,14	1126	R\$ 19.896,42	927	R\$ 16.380,09	751	R\$ 13.270,17	1062	4246
	Acomp. Psicopedag. 03.01.07.005-9	R\$ 17,67	616	7392	715	R\$ 12.634,05	757	R\$ 13.376,19	696	R\$ 12.298,32	750	R\$ 13.252,50	730	2918
	At/ Ac. Desenvolv. Neuropsico 03.01.07.007-5	R\$ 17,67	1139	13668	1163	R\$ 20.550,21	1094	R\$ 19.330,98	1099	R\$ 19.419,33	918	R\$ 16.221,06	1069	4274
	Oficina - 03.01.07.009-1	R\$ 25,24	126	1512	286	R\$ 7.218,64	313	R\$ 7.900,12	383	R\$ 9.666,92	329	R\$ 8.303,96	328	1311
	<b>Total</b>		<b>2876</b>	<b>34512</b>	<b>3699</b>	<b>R\$ 66.468,94</b>	<b>3370</b>	<b>R\$ 61.007,71</b>	<b>3205</b>	<b>R\$ 58.394,66</b>	<b>2804</b>	<b>R\$ 51.400,49</b>	<b>3269,5</b>	<b>13078</b>
	Porcentagem (%)		100		129	192,60	117	91,78	111	95,72	97	88,02	326950	455

TC 10/21	Procedimentos Conveniados			Total convenia do anual	Mês de Produção 2023								Média	Total
					Mai		Jun		Jul		Ago			
		R\$				R\$		R\$		R\$		R\$		
	Visita Domiciliar 03.01.01.016-1	R\$ 3,14	5	60	0	R\$ -	0	R\$ -	0	R\$ -	0	R\$ -	0	0
	Consulta Nível Superior Especial. 03.01.01.004-8	R\$ 6,30	14	168	6	R\$ 37,80	8	R\$ 50,40	9	R\$ 56,70	6	R\$ 37,80	7	29
	Teleconsulta 03.01.01.031-5	R\$ 6,30	54	648	38	R\$ 239,40	35	R\$ 220,50	14	R\$ 88,20	32	R\$ 201,60	30	119
	Acomp. Neuropsico. 03.01.07.004-0	R\$ 17,67	982	11784	918	R\$ 16.221,06	805	R\$ 14.224,35	693	R\$ 12.245,31	930	R\$ 16.433,10	837	3346
	Acomp. Psicopedag. 03.01.07.005-9	R\$ 17,67	401	4812	834	R\$ 14.736,78	696	R\$ 12.298,32	550	R\$ 9.718,50	664	R\$ 11.732,88	686	2744
	At/ Ac. Desenvolv. Neuropsico 03.01.07.007-5	R\$ 17,67	954	11448	1123	R\$ 19.843,41	928	R\$ 16.397,76	776	R\$ 13.711,92	996	R\$ 17.599,32	956	3823
	At em oficina terapêutica (mínimo de 02, máximo de 04 pessoas 03.01.07.008-3	R\$ 6,66	48	576	0	R\$ -	0	R\$ -	0	R\$ -	3	R\$ 19,98	1	3
	Oficina - 03.01.07.009-1	R\$ 25,24	327	3924	476	R\$ 12.014,24	332	R\$ 8.379,68	306	R\$ 7.723,44	381	R\$ 9.616,44	374	1495
	Acompanhamento de paciente em reabilitacao em comunicacao alternativa 03.01.07.002-4	R\$ 17,67	24	288	0	R\$ -	0	R\$ -	0	R\$ -	0	R\$ -	0	0



**FUNDAÇÃO SÍNDROME DE DOWN**

R. José Antônio Marinho, 430, Barão Geraldo, Campinas / SP - CEP: 13084-783 Fone: (19) 3790 2818 - [www.fsdown.org.br](http://www.fsdown.org.br) / e-mail: [fsdown@fsdown.org.br](mailto:fsdown@fsdown.org.br)

Total		2809	33708	3395	R\$ 63.092,69	2804	R\$ 51.571,01	2348	R\$ 43.544,07	3012	R\$ 55.641,12	2889	11556
Porcentagem (%)		100		121	187,17	100	81,74	84	84,44	107	127,78	288900	411

TC 10/21	Procedimentos Conveniados			Total convenia do anual	Mês de Produção 2023								Média	Total
					Set		Out		Nov		Dez			
Visita Domiciliar 03.01.01.016-1	R\$ 3,14	5	60	0	-	0	R\$ -	0	R\$ -	0	R\$ -	0	0	
Consulta Nível Superior Especial. 03.01.01.004-8	R\$ 6,30	14	168	9	R\$ 56,70	11	R\$ 69,30	11	R\$ 69,30	6	R\$ 37,80	9	37	
Teleconsulta 03.01.01.031-5	R\$ 6,30	54	648	22	R\$ 138,60	25	R\$ 157,50	14	R\$ 88,20	9	R\$ 56,70	18	70	
Acomp. Neuropsico. 03.01.07.004-0	R\$ 17,67	982	11784	664	R\$ 11.732,88	640	R\$ 11.308,80	746	R\$ 13.181,82	649	R\$ 11.467,83	675	2699	
Acomp. Psicopedag. 03.01.07.005-9	R\$ 17,67	401	4812	577	R\$ 10.195,59	527	R\$ 9.312,09	559	R\$ 9.877,53	468	R\$ 8.269,56	533	2131	
At/ Ac. Desenvolv. Neuropsico 03.01.07.007-5	R\$ 17,67	954	11448	802	R\$ 14.171,34	738	R\$ 13.040,46	828	R\$ 14.630,76	670	R\$ 11.838,90	562	2249	
At em oficina terapêutica (mínimo de 02, máximo de 04 pessoas 03.01.07.008-3	R\$ 6,66	48	576	17	R\$ 113,22	24	R\$ 159,84	39	R\$ 259,74	49	R\$ 326,34	114	457	
Oficina - 03.01.07.009-1	R\$ 25,24	327	3924	300	R\$ 7.572,00	270	R\$ 6.814,80	335	R\$ 8.455,40	345	R\$ 8.707,80	238	950	
Acompanhamento de paciente em reabilitacao em comunicacao alternativa 03.01.07.002-4	R\$ 17,67	24	288	0	R\$ -	0	R\$ -	-	R\$ -	-	R\$ -	537	2147	
Total		2809	33708	2374	R\$ 43.980,33	2211	R\$ 40.862,79	2493	R\$ 46.562,75	2147	R\$ 40.704,93	2034	8136	
Porcentagem (%)		100		85	130,47	93	92,91	113	113,95	86	87,42	203400	290	

Sem mais para o momento, a FSDown está disponível para quaisquer esclarecimentos.

**Annelise de Souza Denzin**  
Coordenação Geral  
Fundação Síndrome de Down